C.O.P.S.

Wanted

Aide de jeu sur quelques uns des criminels recherchés par la police

Priorité maximum.....2
Priorité moyenne.....4
Priorité basse.....5
Les Wanted à venir dans la storyline.....7

Cette aide de jeu recense une partie des criminels de la storyline dont au moins ceux qui apparaissent dans les scénarios officiels, si ceux-ci sont recherchés par le LAPD.

Les priorités indiquées ne sont pas officielles mais sont la conséquence des moyens que le LAPD met pour retrouver ces criminels. Un wanted à priorité maximum aura probablement une équipe dédiée à plein temps à sa traque tandis qu'une priorité basse aura au mieux un inspecteur qui a le dossier au milieu de beaucoup d'autres affaires.

Certains criminels recherchés n'apparaissent que plus tard dans la storyline, ils ont leur chapitre consacré.

J'ai pris quelques libertés mais ait suivi globalement ce qui est indiqué dans la storyline officielle.

Si vous souhaitez avoir une version éditable (format OpenOffice), laissez un message en ce sens accompagné d'une critique sur le site sur lequel vous avez téléchargé ce document.

Priorité maximum

Jay BuDa

Jay Buda est un Crips (Park Village Crips) et c'est une star de rap de la côte Ouest, dans la lignée des rappeurs qui ont bâti leur succès sur leur image bad boy. Avant de percer dans les charts il a fait quelques années de prison pour recel et vente de drogue et il a passé plusieurs années dans un centre de détention juvénile après avoir attaqué une épicerie coréenne alors qu'il n'avait que 12 ans.

Soupçonné depuis peu de meurtre, activement recherché par la police, ce qui contribue à son aura de chanteur maudit. Sa belle gueule et son côté rebelle font craquer toutes les filles, celles des barrios comme des milieux huppés. Il entretient sa clandestinité et sa légende à coups de force médiatiques, accorde des interview secrètes, et depuis peu appelle à l'union « toutes les nations noires de LA pour renverser l'oppressante suprématie blanche ». Le flic qui le coincera sera bon pour de l'avancement.

***Secteurs d'action connus** : Essentiellement South Central*

Extrait de Copkillaz'n da street de Jay Buda
Hey man !
Hey motherfucka' niggaz o'da LA streetz
Hey motherfucka' copkillaz'n da Compton hood

Thirty yearz dat ya broza die'n da streetz
Bloods, Crips ya naw waitin' for respect
Stop waitin', stop shootin' broza' for shit
Don't shoot da wrong guy, and don't miss da target
Fuckin' niggaz are not made for ya bullets
Ya finally got the AK'z stolen from korean shit
Naw ya drive da fucki'n Compton streetz
Searching for some copz wit ya fella boyz

Chorus
Suck my cock motherfucka copz
Niggaz will shoot ya wit da AK
Bloods wit Crips to shoot ya death
Bloods wit Crips to fuck ya deep
Deuce-deuce to da motherfucka'LA copz
Eight Tray to da cocksucka'LAPD

***Type :** Meurtrier*
Priorité** : **maximum
***Secteurs d'action connus** : Quartiers blacks*

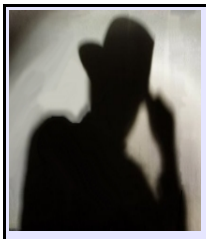

Mr Hide

Le pseudonyme 'Mr Hide' se révèle à la face du monde le 1er janvier 2020 lorsqu'il parvient à déverser sur des serveurs internet libre d'accès ainsi que chez des millions de particuliers occidentaux, le contenu de milliards de fichiers secrets américains, ciblant pour les particuliers ceux qui les concernent. Il fournit dans le même temps un protocole de cryptage, « HYL » (Hide Your Life ») qu'à ce jour aucun ordinateur au monde n'a pu craquer. Son action jamais égalée depuis a été à l'origine d'une grave prise de conscience en Amérique qui a contribué à un mouvement de contestation de fond débouchant, entre autres, sur l'indépendance de la Californie. Il est depuis très activement recherché par tous les services de police occidentaux.

***Type :** Hacker terroriste*
Priorité** : **maximum
***Secteurs d'action connus** : ???*

Muhammad Padishah

Chef de la Black Charria dont le secteur est South Central et en particulier Watts. Ancien Crips, il aurait trouvé l'illumination en prison, se prenant pour un cavalier de l'Apocalypse version musulmane dévoyée. Le LAPD le pense impliqué dans les émeutes de 2027 ainsi que dans les actes de guerre d'Inglewood qui perdurent toujours. Cet individu est extrêmement respecté et craint par les gangs de LA. Certains le prétendent fou, d'autres génial, mais nul ne doute de sa capacité à nuire.

***Type :** Terroriste, commanditaire meurtres et trafics*
Priorité** : **maximum
***Secteurs d'action connus** : Quartiers blacks*

Baron Samedi

On ne connaît pas sa véritable identité. Il est le chimiste qui a mit au point divers drogues comme celle du zombie, du garou ou des témérès. Il est à la base du renouveau vodoo moderne à Duarte et est le chef de tous les Loa-gangs (des radas pour la plupart)

***Type :** Chef de gang mystique, commanditaire meurtres et trafics*
Priorité** : **maximum
***Secteurs d'action connus** : Duarte*

Le Chasseur

Plusieurs meurtres et attentats ont eu lieu en Californie sur des territoires naturels convoités par des industriels ou exploités par des touristes ou des chasseurs. Dans tous les cas, des pièges mortels, discrets et naturels ont fait fuir les ennemis de celui ou ceux qui semblent animés d'une fibre écologiste radicale. A chaque fois, un signe de culture amérindienne est retrouvé sur place, montrant que la mort induite est un sacrifice aux totems connus de la région. Ces signes montrent une grande connaissance de cette culture. Les vieux indiens aiment à évoquer cet être comme un envoyé de Coyote.

***Type :** Terroriste*
Priorité :** **haute
***Secteurs d'action connus** : Californie*

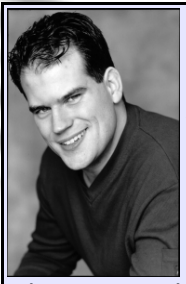

Johnny Sippolina

Après une courte carrière militaire, il entre au NADIV et y passe six ans en tant qu'agent infiltré. Par la suite il sera affecté durant quatre ans au CRASH puis quatre ans encore à l'ORGDIV. Des conflits avec la hiérarchie entraînent sa démission en 2028. Des rapports confirment son implication dans certains des derniers coups d'éclat des Tonga Crips quelques mois à peine après sa démission. En 2029, lors de l'arrestation manquée du chef des Tonga Crips, Joao Tongamala, Johnny Sippolina est filmé en train d'abattre trois officiers de police participant à l'opération. Il parvient à s'échapper malgré la mise en place d'un bouclage d'une ampleur exceptionnelle.

***Type :** Ancien flic tueur de flics, conseiller de criminels*
Priorité** : **maximum
***Secteurs d'action connus** : Los Angeles*

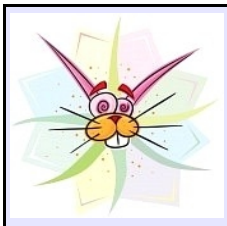

Drug Release Agency « DRA »

La DRA est à la base un mouvement hippy prônant la libre circulation (donc vente) et recherche sur la drogue. Son nom est un pied de nez à la DEA. Ils ont une réputation de mouvement anarch sympa auprès du public, mais c'est pourtant une organisation criminelle qui habille des kamikazes en lapin pour assassiner ceux qui se mettent en travers de son chemin. Pour avoir débauché le chimiste « Gros Lapin », la DRA est activement recherchée par les Yakuzas, ce qui augmente son capital de sympathie.
***Type** : organisation criminelle (Neo, Venus 08)*
Priorité** : **haute
***Secteurs d'action connus** : Californie*

Diego Juan Magdalena

Chef du cartel de Tijuana, l'un des trafiquants de drogue les plus recherchés de la Californie et l'un des parrains les plus cruels de Tijuana.

***Type** : trafiquant de drogue*
Priorité** : **haute
***Secteurs d'action connus** : Californie*

Juan Mendes

Mendes sert le cartel de Tijuana depuis plus de 20 ans comme tueur. Il a, en 2029, massacré la famille Gucci à Norwalk dont le père avait refusé que sa petite entreprise d'import export de fruits et légumes du Mexique soit utilisée pour faire passer des clandestins (eux-même étant mules pour la drogue) et menacé de prévenir la police.

***Type** : tueur à gage*
Priorité** : **haute
***Secteurs d'action connus** : Californie*

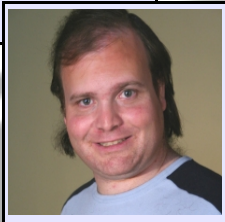

Romeo « Gros lapin » McKenzie

Il est réputé pour être l'inventeur du Lapin de Mars (alias Neo) et d'avoir été au service des yakusas pendant plusieurs années avant de les fuir pour travailler avec la DRA. Il est devenu une légende dans le milieu des consommateurs de Lapin de Mars car c'est lui qui a toujours eu une petite patte design marrante sur ses flacons et parce que son produit est le seul qui permette à tout un chacun e développer des super-pouvoirs. Il est à l'origine d'une mouvance de jeunes junkies qui enfilent régulièrement un costume de lapin pour faire des conneries bien visibles sous l'emprise de cette drogue.
***Type** : chimiste, inventeur et producteur du Neo*
Priorité** : **haute
***Secteurs d'action connus** : Californie*

Steve Paradise

Fils d'une grosse huile du crime de Montreal, il a pris l'habitude de transformer un échec en bouillie sanglante A son sens un Hell's ne peut jamais avoir tort.

***Type** : Chef californien des Hell's Angels*
Priorité** : **haute
***Secteur d'activité connu** : Californie*

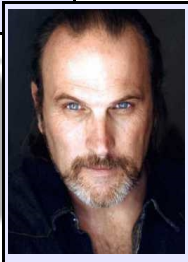

Allen Spenj « Burning Motors »

Vieux de la vieille, il a passé la moitié de sa vie dans des quartiers de haute sécurité, et l'autre dans l'excès. Il est accroc au joker et au snuff et est recherché pour meurtre.

***Type** : Chef californien des Bandidos*
Priorité** : **haute
***Secteur d'activité connu** : Californie*

Luis Perez

Chef du cartel de Bogota, l'un des trafiquants de drogue les plus craints.

***Type** : trafiquant de drogue*
Priorité** : **haute
***Secteur d'activité connu** : Californie*

Stoog-J-Hawar

Stoog-J-Hawar bien que apparu récemment sur la scène du crime, intrigue énormément. IL est le représentant officiel de la DRA auprès des différents revendeurs de Californie. Il semble avoir le don d'ubiquité puisqu'il a été aperçu à des endroits différents au même moment. Son look sérieux et décalé (personne ne porte de telles lunettes en Californie) convient parfaitement eux produits qu'il vend.

***Type** : Trafiquant de drogue*
Priorité** : **haute
***Secteur d'activité connu** : Californie*

Priorité moyenne

Boris Cherko

Chef du gang Vory « Baba Yaga North Road », très actif à Mockba, il est recherché pour meurtre de plusieurs syndicalistes de la route.

Type : *Chef de gang mystique, commanditaire meurtres et trafics*
Priorité *:* ***moyenne***

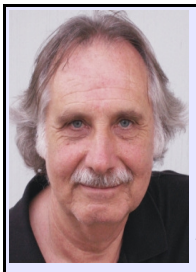

Le cannibale de Temple City

Hank Spankle, ancien apprenti boucher, a été condamné à l'âge de 25 ans, à 25 années de prison pour avoir dépecé et dévoré sa jeune épouse. Sorti à 45 ans de prison pour bonne conduite, il s'est engagé dans la communauté religieuse de Temple City avec qui il avait des contacts réguliers ces dernières années. Il y a épousé Mary-Ann Larcher, avant de la kidnapper, séquestrer et dévorer à petits feux dans une maison abandonnée de Palos Verdes. Mary-Ann fut retrouvé morte et Spankle court toujours.

Type : *Cannibal*
Priorité : ***moyenne***
Secteurs d'action connus *: Los Angeles*

Alvarez McChain

Affilié au MS13, ce dealer a une fois échappé aux arrestations en faisant feu sur les policiers venus le cueillir, faisant un handicapé à vie parmi les policiers de Culver City.

Type *: Dealer*
Priorité *:* ***moyenne***
Secteur d'activité connu *: Culver City & Downtown*

Les 3 larbins

Ils sont activement recherchés par la police. Ces types, qui se font appeler les 3 larbins, dont on ignore le nombre mais que la police soupçonne d'être... 3, sont une calamité. Leur but semble être la déstabilisation de l'ordre établi et des institutions par des actions commando très médiatisées, à forte connotation humoristique et théoriquement sans danger pour la population.

Ils sont soupçonnés d'avoir maculé de graffs obscènes l'intérieur du palais de justice de LA en une seule nuit, d'avoir dessiné les moustaches et la mèche d'Hitler sur les statues surplombant la mairie. Ils appellent pour signaler des attentats imminents et lorsque les pompiers ou les flics veulent prendre leur voiture, les pneus sont crevés. Bref les Larbins irritent tout le monde, d'autant que personne ne comprend ce qu'ils veulent, puisqu'ils alternent actions politiques et les actes purement gratuits sans logique ni revendications.

Ce qui inquiète encore plus les autorités ce sont leurs moyens. Leurs actions demandent une logistique importante et ils parviennent à ne jamais laisser de traces de leurs passages permettant de remonter jusqu'à eux.
Type : *Anarchistes*
Priorité : ***moyenne***
Secteurs d'action connus *: Los Angeles*

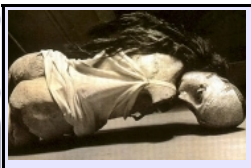

L'homme aux poupées

6 meurtres commis entre 2027 et 2029 à Sacramento, San Francisco & LA. Les victimes sont des jeunes femmes latino petites, jolies, cheveux longs, noirs et bouclés, célibataires et ayant une réussite professionnelle avérée. Toutes tuées à leur domicile sans trace d'effraction. Ligotées en positions variables, torturées puis étranglées.

Type : *Serial killer*
Priorité : ***moyenne***
Secteurs d'action connus *: Californie*

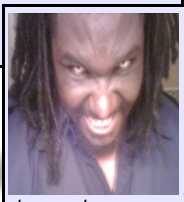

Brahim Newma

Chef du gang jamaïcain des « chasseurs de dragon » de Skid Row. Recherché pour plusieurs meurtres à coups de machette.

Type : *Chef de gang, meurtres et trafics*
Priorité *:* ***moyenne***
Secteurs d'action connus *: Skid Row*

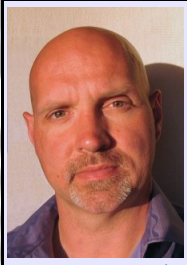

Uvgeny Markow

Membre des Autoritet, et plus précisément des Gardes Rouges, il a blessé gravement 2 policiers lors d'un contrôle de chargement avant de s'enfuir avec sa cargaison. On pense qu'il se cache à LA avec l'aide des autres Gardes Rouges.

Type *: porteur de valise*
Priorité *:* ***moyenne***
Secteur d'activité connu *: Los Angeles*

Le Joker

Une homme à Las Vegas se prend vraiment pour le génie du mal de Gotham. Après les avoir consommé, il a tué 6 prostituées entre 2027 et 2029 qu'il défigure en leur dessinant un large sourire au rasoir. Il est activement recherché par Rob Kane, du SCIU dont la partenaire, Terry Lee, a été tuée par le Joker.

Type *: Serial killer*
Priorité : ***moyenne***
Secteur d'activité connu *: Las Vegas*

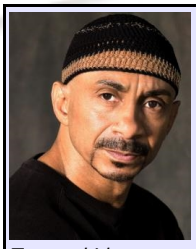

Alfonso Koberta

Guerriero de l'Aztec maffia, il opère des rapts à Los Angeles et finance son organisation grâce aux rançons. Il est réputé pour exécuter les victimes au moindre signe de problème.

Type *: kidnappeur*
Priorité *:* ***moyenne***
Secteur d'activité connu *: Quartiers résidentiels moyens et riches*

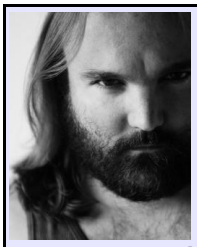

Francesco « Crancky Juan » Delduca

Membre réputé du Dieciocho depuis 2010. Trafiquant de drogue important et soupçonné de plusieurs meurtres.

***Type** : Ganger, trafiquant de drogues, meurtrier*
Priorité** : **moyenne
***Secteur d'activité connu** : continent américain*

Jeremya Norton « Wild Bear »

Wild Bear est le chef de l'Indian Liberation Army », un groupuscule d'indépendantistes indiens fanatisés.

***Type** : Activiste violent de la cause indienne*
Priorité** : **moyenne
***Secteurs d'action connus :** continent nord-américain*

Joao Tongamala

En cavale depuis 2028 suite à une série de braquages violents et mortels.

***Type** : Braquages & meurtres*
Priorité** : **Moyenne
***Secteur d'activité connu** : Los Angeles*

Priorité basse

Rotten Eye Tribe

Greensters

Les rotten comme on les surnomme sont l'un des gangs de greensters les plus influents de tout LA. Ils cherchent d'ailleurs à fédérer les autres greensters derrière leur bannière et espèrent que le curieux brouillard vert sera toujours plus important et que la ville ne va rien tenter pour l'éliminer (d'ailleurs comment le pourrait-elle...) Les rotten attaquent le plus souvent dans les hauteurs, lorsque le gob envahit tout et que la visibilité est la plus réduite. Ce sont principalement des voleurs et ils n'aiment pas outre mesure la violence. Il suffit de ne pas leur résister. Contre les autres gangs (des quartiers voisins en général) la situation est plus électrique et il n'est pas rare de retrouver des cadavres une fois l'alerte au gob passée.

***Type :** Gang de voleurs*
***Priorité :** basse*
***Secteurs d'action connus :** Pasadena, Alhambra, Montebello*

Neo Islam

Comme son nom l'indique, Neo Islam est un groupe récent. Il est né en Egypte, dans une université de la capitale. Son fondateur, Sabi Abu Bakr, uléma mais également professeur en sociologie, y vit en 2029 une révélation à la foi mystique et scientifique concernant la Californie. Suite à l'exode mystique de 2018, la Californie serait le terreau d'une nouvelle forme d'expression de la foi. Ce groupe professe la désobéïssance civile

***Type :** Activistes politiques et religieux*
***Priorité :** basse*
***Secteurs d'action connus** : Quartiers blacks*

Randall Laumann « le Furet »

Affilié à aucun gang, cet indépendant est connu pour ses capacités de monte-en-l'air et sa malchance. Plusieurs fois incarcérés, il achète des protections sur place en organisant des plans d'évasion pour d'autres. Il est membre d'un mouvement new age non violent : Peaceful World.

***Type** : cambrioleur*
***Priorité** : basse*
***Secteur d'activité connu** : Los Angeles*

Ground Roller Posse

Les sous-sols de Bellflower sont hantés par cette petite bande d'une centaine de jeunes à roller qui irritent la police et les citoyens du quartier. Leur adresse est impressionnante et connaissant les sous-sols comme leur poche, ils n'ont pas de mal à échapper à la police. Vivant de petits larcins et cambriolages, ils se sont constitués en micro-société qui refuse le mode de vie moderne classique. On raconte qu'ils se sont bâti un village dans les souterrains où ils dorment, mangent et se rencontrent. On a même aperçu un nouveau né en 2025 qui semblait savoir rouler avant même de savoir marcher.
Les membres sont bardés de tatouages et colifichets tribaux qu'ils portent en grande estime. Certains disent qu'ils vénèrent une obscure divinité polynésienne (région dont serait originaire leur leader). Ils n'utilisent ni arme ni violence mais sont l'objet de plaintes récurrentes de la part de la population.

***Type** : vols*
***Priorité :** basse*
***Secteurs d'action connus** : Bellflower*

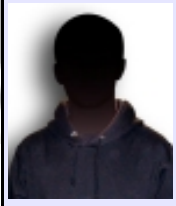

L'Anonyme

Ce tueur en série est plus une blague qu'autre chose. Le seul homme à penser qu'il s'agit de l'œuvre d'une seule et même personne est Pete Rogers, un enquêteur de la RHD. Victimes très différentes, mode opératoires complètement distincts, localisation géographique dispersée, aucun mobile apparent, ni vol ni viol, le seul point commun étant que sur ces différents crimes il n'y avait aucune empreinte ni résidu ADN de l'agresseur. « l'anonyme » est le nom que le LAPD a donné par dérision à ce « tueur en série ».

***Type :** Serial killer*
***Priorité** : basse*
***Secteur d'activité connu** : Californie*

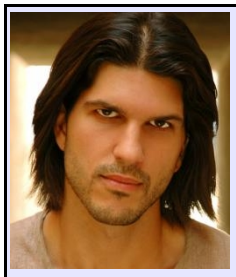

James Nichols

Seul prisonnier évadé de No Hoper Point dont on a jamais retrouvé le corps. Présumé dévoré par les requins. Des rumeurs régulières disent qu'il hante encore Los Angeles, voire No Hoper Point, attendant l'heure de sa vengeance.

***Type** : Gerontophile et meurtrier*
***Priorité** : basse*
***Secteurs d'action connus** : ???*

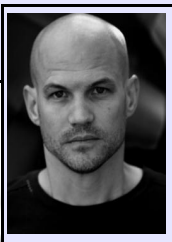

Walter Timisk

Est recherché pour un braquage d'un fourgon transportant des bijoux. Le braquage a échoué et Timisk s'est enfui en prenant une conductrice en otage alors que la couverture aérienne n'était pas encore sur place. L'otage a été retrouvée choquée mais en vie.

***Type** : Braqueur*
***Priorité** : Basse*
***Secteur d'activité connu** : Los Angeles*

Geeks 480

Groupe de hackers ayant piraté la dernière saison de baseball en remplaçant régulièrement les joueurs par des personnages de jeux video qui partaient en vrille pendant quelques minutes. Cela a amusé beaucoup de téléspectateurs mais pas la chaîne « LA Sport » qui malgré le bond du taux d'audience, n'a pas apprécié que son système se fasse pirater de la sorte pendant toute une semaine.
***Type** : hackers pour la gloriole*
***Priorité** : basse*
***Secteur d'activité connu** : Californie*

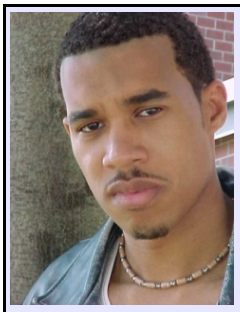

Anthony Gaviria

Jeune latino habitué des allers-retour en prison, loyal au Dieciocho, papa d'un jeune garçon, il a été contrôlé en 2029 à bord d'une Box Carrier Heinkel & Co emplie de bière bio sans alcool. Lorsque le flic est devenu soupçonneux, Gaviria a prit la fuite à pied, laissant pour 8 000$ de patch de Joker camouflés dans la Box.
***Type** : porteur de valises*
***Priorité** : basse*
***Secteur d'activité connu** : Los Angeles*

Steven Corian

Résident successif de la Nouvelle Orléans puis de LA, Steven est recherché pour viol en masse. Par 3 fois il a réunis divers jeunes hommes en les droguant un par un et en les séquestrant tous ensemble dans une cave, les violant ensuite à répétition et ensemble.
***Type** : violeur en série*
***Priorité** : basse*
***Secteur d'activité connu** : Los Angeles*

Les Wanted à venir dans la storyline

Clarence Boyd

Evadé du Loomis Institute, réputé jusqu'à peu comme le plus sûr des asiles d'aliénés. D'après les éléments de l'enquête préliminaire, une défaillance du système de fermeture automatique des cellules aurait permis à trois des plus dangereux «clients» hospitalisés dans ce centre d'atteindre les postes de surveillance pour y prendre les armes des gardiens et de déclencher une fusillade dans laquelle un premier patient, Rufus Mycroft, et les deux gardiens ont été tués. Un 2e patient, Tobe Arbogast, a été abattu alors qu'il avait franchi l'enceinte de sécurité avec Clarence Boyd qui, lui, parvint à disparaître. Les collègues de la section des crimes sexuels sont sur le coup dans la mesure où Boyd est malheureusement bien connus de leur service. Comportement bi-polaire, paranoïa, Boyd a déjà plusieurs fois tué des passants en pleine rue à coup d'armes automatique lors de crises de paranoïa aigüe. Il a été incarcéré en milieu médicalisé suite à un jugement d'irresponsabilité.

Type : *Spree killer*
Priorité *: haute*
Secteur d'activité connu *: Californie*

Euthanasor

Entre janvier et Avril 2032, un tueur s'attaque à des vieillards sans le sou dans des quartiers tranquilles, chez eux, les tuant de différentes façon mais toujours de façon à ne pas les faire souffrir, et ne laissant aucune trace derrière permettant de l'identifier. Ses meurtres sont minutieusement préparés.

Type : *Serial killer*
Priorité *: basse*
Secteur d'activité connu *: Los Angeles, quartiers résidentiels moyens*

Stabbing Granny

Audrey Millers, connue sous le nom de « Stabbing Granny » est recherchée pour avoir tué 4 pensionnaires et 1 infirmier de la maison de retraite de Montebello où elle se trouvait depuis 12 ans.

Type : *Serial killer*
Priorité *: basse*
Secteur d'activité connu *: Los Angeles*

The knacker

Depuis mi-août 2030, un cadavre de jeune femme, violée et dépecée est trouvé tous les deux jours.

Type : *Serial killer*
Priorité *: **haute***
Secteur d'activité connu *: Californie*